付録 A

ソフトウェアアップデート

【 Version 9.0 : 01 版 】

optimize!
softing

本製品の使用前に必ず取扱説明書をお読み下さい。

本取扱説明書は英文取扱説明書の一部邦文訳ですが、全てにおいて英文取扱説明書の補助手段としてご使用ください。

目次

1	ワイヤーエキスパートのソフトウェアアップデートについて	A-2
2	eXport のインストール手順	A-2
2.1	添付 CD-ROM からのインストール	A-2
2.2	Web サイトからのインストール	A-4
3	ワイヤーエキスパートのアップデート.....	A-8
3.1	ファームウェアのダウンロード	A-8
3.2	アップデート	A-10

< 付録 A : ソフトウェアアップデート >

1 ワイヤエキスパートのソフトウェアアップデートについて

ワイヤエキスパート(WX4500/500R/500)のソフトウェアがリリースされた場合には、Softing 社の Web サイトからお使いの PC に最新のソフトウェアをダウンロードすることができます。ダウンロードしたファイルは、エクスポート (eXport)のソフトウェアです。まず、エクスポートをアップデートしてからエクスポート内のメニューでワイヤエキスパート用のソフトウェアをダウンロードします。詳細の手順を以下に示します。

※ WX4500/WX500R/WX500 のソフトウェアは同じものです。

2 eXport のインストール手順

2.1 添付 CD-ROM からのインストール

添付されている CD-ROM 内のインストールファイルを使用して eXport のインストールを行います。以下の手順に従って、インストールを行ってください

1. 添付の CD-ROM から【Vx.xBxxx_xAA_eXpor.exe】を実行します。

(例 : V8.1_B1109_x64_eXport.exe バージョン 8.1 の 64 ビット版)

※ ご使用される PC の仕様に合わせて 32 ビット版か 64 ビット版を選択してください。

名前	更新日時	種類	サイズ
▼ 現在ディスクにあるファイル (21)			
【V8.0#1109】Windows_32-bit_Installation	2020/04/02 23:53	ファイル フォルダー	
【V8.0#1109】Windows_64-bit_Installation	2020/04/02 23:53	ファイル フォルダー	
eXport対応	2020/04/02 23:53	ファイル フォルダー	
【(原文)クイックスタートガイド】Cooper_英語...	2019/07/11 16:31	Adobe Acrobat D...	1,516 KB
【(原文)クイックスタートガイド】Fiber1_英語版...	2019/07/11 16:35	Adobe Acrobat D...	7,152 KB
▼ 現在ディスクにあるファイル (5)			
Quick Start Guides	2020/04/02 23:53	ファイル フォルダー	
User Manuals	2020/04/02 23:53	ファイル フォルダー	
8.1 Release Notes.pdf	2019/09/23 15:25	Adobe Acrobat D...	441 KB
Sample Test Data V8.0.prx	2019/05/15 10:25	Test Project File	472 KB
V8.1_B1109_x64_eXport.exe	2019/09/16 4:10	アプリケーション	127,790 KB

2. eXport のインストールが開始されます。画面の指示に従ってインストールを行います。

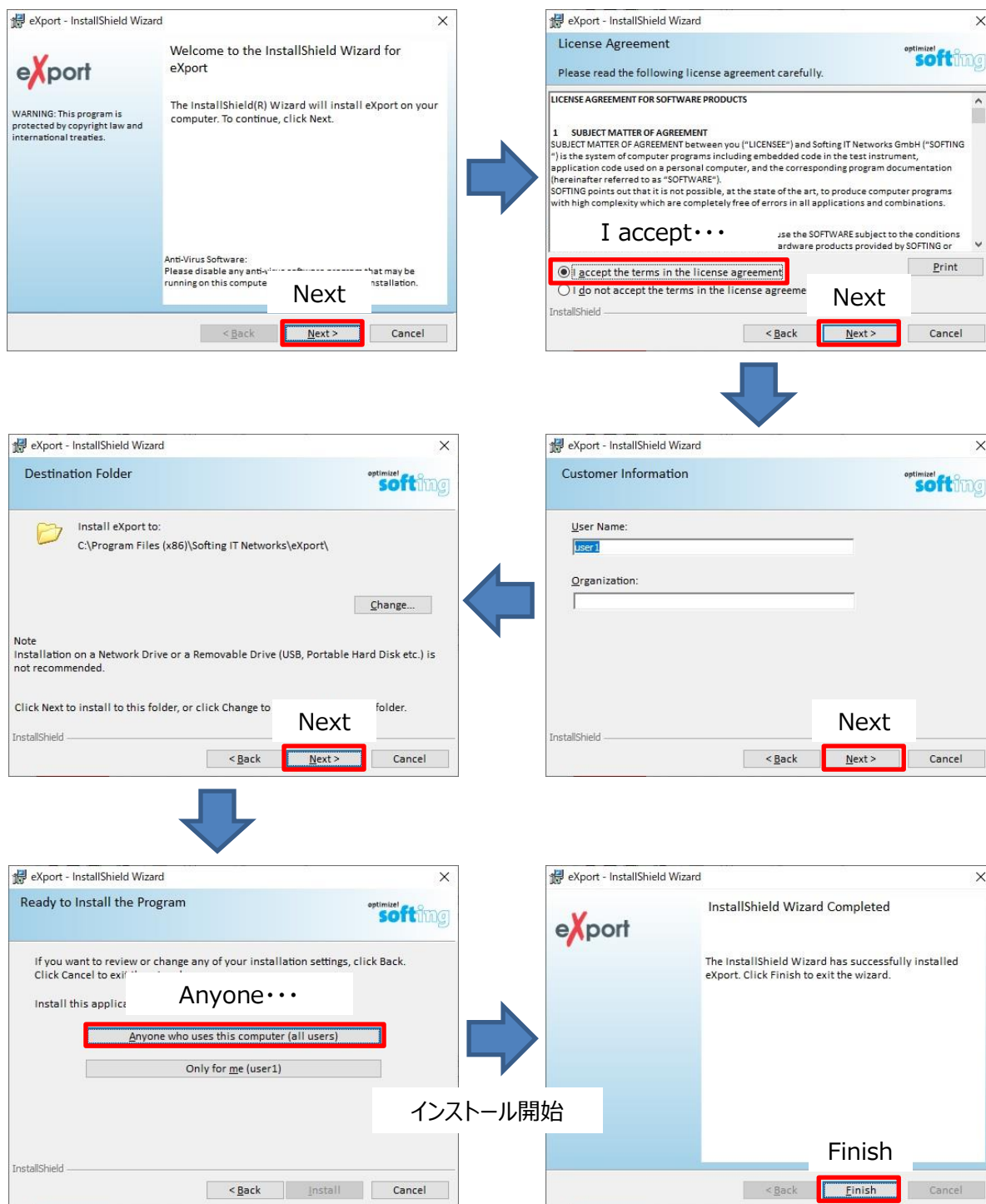

※ 一度、eXport をインストールした PC の場合は、上記の eXport のみのインストールとなります。初めて eXport をインストールする場合は、eXport に必要なファイルのインストールが実行されます。画面の指示に従ってインストールを継続してください。

< 付録 A : ソフトウェアアップデート >

2.2 Web サイトからのインストール

Softing のサイトから eXport の最新版をダウンロードして PC にインストールします。以下の手順に従って、eXport のインストールおよびアップデートを行って下さい。

1. PC からインターネットに接続し、『<http://itnetworks.softing.com/us/>』サイトに移動します。(Softing 社のホームページ)
2. ホームページ上部のメニューから『IT Network』→『Downloads』を選択して下さい。DOWNLOADS 画面に移動します。

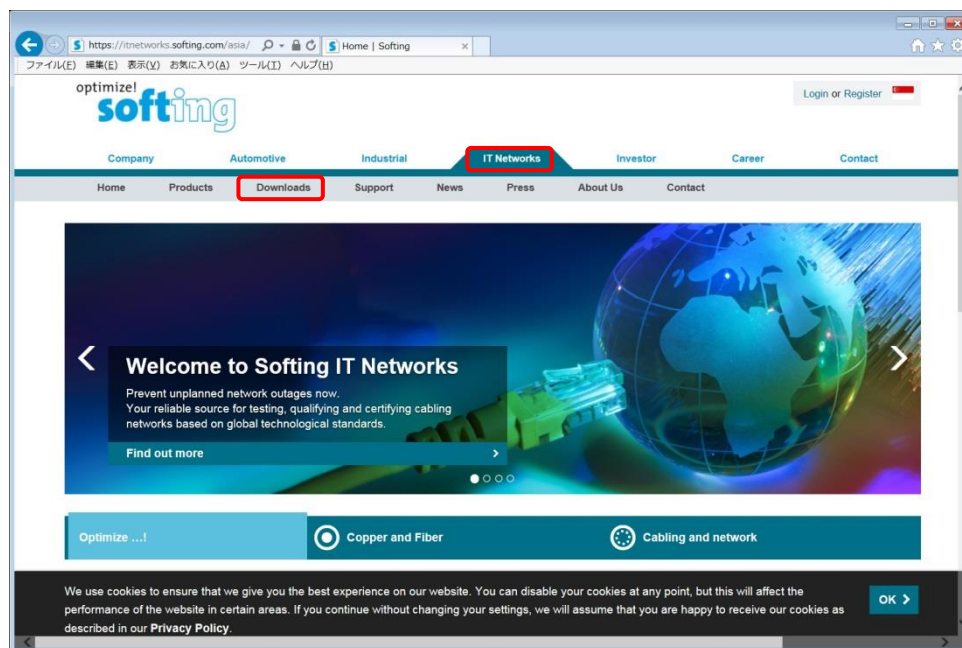

3. ソフトウェアをダウンロードする場合は、Softing 社に登録(無料)が必要です。Downloads 画面で各項目を入力後、『**Create Account**』をクリックします。登録したメールアドレスに『Username』と『Password』が送信されます。

- Title: Mr.
- First Name: 名前
- Last Name: 苗字
- Company: 会社名
- City: 所在地
- Country: Japan を選択
- Email: メールアドレス(Username=メールアドレス)
- Preferred language of communication: English 言語選択 : English(日本語はありません)

Below the form, there is a checkbox for 'チェック' (Check) with the text: 'I hereby consent to the processing of my personal data for the creation of my personal account. For further info please read our Privacy Policy.' A red box highlights the 'Create Account' button.

4. 送られてきたメールのリンクからログイン画面が表示されます。Username(メールアドレス)とパスワードを入力して『**Login**』します。ログイン画面が表示されない場合は、画面上部の『**Login**』をクリックするとログイン画面が表示されます。

- Email Username (メールアドレス)
- Password パスワード

A red box highlights the 'Login' button. A red arrow points to the 'Login or Register' link in the top right corner. A text label next to the arrow says: 'Login をクリックすると本画面が表示されます。' (Clicking Login will display this screen.)

< 付録 A : ソフトウェアアップデート >

5. ログイン後、『Downloads』をクリックします。WireXpert 500/4500 項目で PC の仕様に適したファイルをダウンロードします。

WireXpert 500/4500
Warning: Please make sure to back up all your files in your tester before you upgrade!

Firm/Software eXport V8.1 Windows 7/8/10_64-bit	Multi-lingual - 128 MB	Download >
Firm/Software eXport V8.1 Windows 7/8/10_32-bit	Multi-lingual - 128 MB	Download >
Release notes	English - 404 KB	Download >

WireXpert 500/4500
Warning: Please make sure to back up all your files in your tester before you upgrade!

Firm/Software eXport V8.1 Windows 7/8/10_64-bit	Multi-lingual - 128 MB	Download >
Firm/Software eXport V8.1 Windows 7/8/10_32-bit	Multi-lingual - 128 MB	Download >
Release notes	English - 404 KB	Download >

- Windows 7/8/10 (64ビット)用
- Windows 7/8/10 (32ビット)用
- リリースノート

6. ダウンロード完了後、エキスパートのインストール作業を行います。ダウンロードしたファイルは、圧縮ファイル (ZIP)の為、解凍します。(下記ファイルは Version8.1 の 64 ビット版です。)

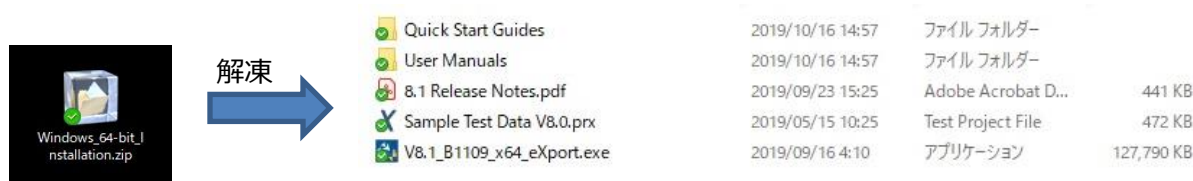

7. インストールは、Vx.xBxxxx_xAA_eXport.exe ファイルをダブルクリックで実行します。
※ 下記ファイル名は、Version8.1 の 64 ビット用です。

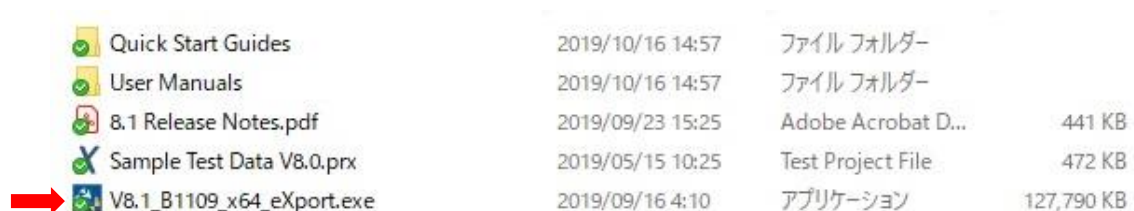

8. eXport のインストールは、CD-ROM からのインストールと同様です。画面に指示に従ってインストールを行ってください。

< 付録 A : ソフトウェアアップデート >

3 ワイヤエキスパートのアップデート

ワイヤエキスパートのアップデートは、eXport からアップデートファイルを USB にダウンロードして行います。以下の手順に従って、ワイヤエキスパートのアップデートを行ってください。

- ※ ワイヤエキスパートのソフトウェアのアップデートを実行すると保存していたデータが削除されることがあります。必要なデータはワイヤエキスパートのソフトウェアのアップデートを実行する前に他のデバイスに保存して下さい。削除されてしまったデータは復旧できません。
- ※ ワイヤエキスパートのアップデートには、USB メモリが必要です。
- ※ アップデートを実行する前にワイヤエキスパートのローカルユニットとリモートユニットを AC アダプタから電源を取ってください。(充電が少ない場合は、アップデート中に電源が落ちてしまい、起動できなくなってしまう場合があります。)

3.1 ファームウェアのダウンロード

1. エクスポートを起動させます。その後、アップデート用の USB フラッシュメモリを PC に接続します。
2. エクスポートの初期画面で『Tool』→『Update Device Software』を選択して下さい。(日本語名称: ツール → 装置ソフトウェア・アップデート)

※ 日本語表示に変更する場合は『Settings』→『Languages』から『日本』を選択してください。

No.	ポートタイプ	ケーブルタイプ	ケーブルラベル	全体の結果	リットタイプ	全長 (m)	λ1 観悪マージン (dB)	λ2 観悪マージン (dB)	タイムスタンプ
1	MPO	Wx-4500	A-5	✓	40GBASE-SR4				18/11/20
2	ファイバ	Wx-4500	A-10	✓	TIA-568.3	244	0.5	0.5	30/11/20
3	ファイバ	Wx-4500	A-12	✓	TIA-568.3	244	0.5	0.6	30/11/20
4	ツイストペア	Wx-4500	8.2 24+2-2m channel	✓	TIA - Cat 8 Channel 22-23AWG	31.1			31/10/20
5	ツイストペア	Wx-4500	1A-B2	✓	ISO - Class FA Channel	57.2			17/11/20
6	ファイバ	Wx-4500	B-40	✓	ISO 14763-3	3.1	0.5	0.5	03/11/20
7	ツイストペア	Wx-4500	1A-A2	✓	TIA - Cat 6A Channel	98.6			17/11/20
8	ツイストペア	Wx-4500	A-11	✓	TIA-PatchCord Cat6 2m	3			18/11/20
9	ツイストペア	Wx-4500	A-23	✓	ISO - Class D Link PL1 PL2 CP1	17.5			18/11/20
10	パワーメータ	Wx-4500	A-12	✓	Link Validation		10.5		23/11/20
11	ファイバ	Wx-4500	E-18	✓	TIA-568.3	2.3	1.5	1.5	25/11/20

Below the table, there are two summary boxes. The left box, titled '概要' (Summary), shows: リファレンスされた極性: A, 測定された極性: A, ロス (dB): 0.05, 規格 (dB): 1.5, マージン (dB): 1.5. The right box, titled '全体の結果' (Overall Results), shows: ローカル シリアルNo.: MPRX-0154, ケーブル名: Generic MTP/MPO, ケーブルタイプ: MPO, 波長: 850nm, 選択されたチャンネル: 1,2,3,4,5,6,7,8,9,10,11,12, オペレータ: Unspecified. A green checkmark is visible at the bottom right of the overall results box.

3. 情報画面が表示されます。『OK』をクリックします。

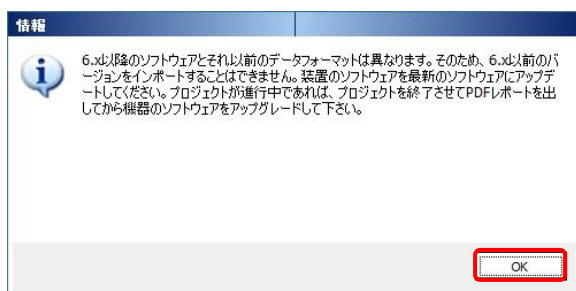

4. 実装された USB メモリが表示されます。USB ドライブを選択して『エクスポート』をクリックします。確認メッセージが表示されます。『OK』をクリックします。USB メモリにダウンロードが開始されます。

※ USB メモリが実装されていない場合は、USB ドライブ表示されません。

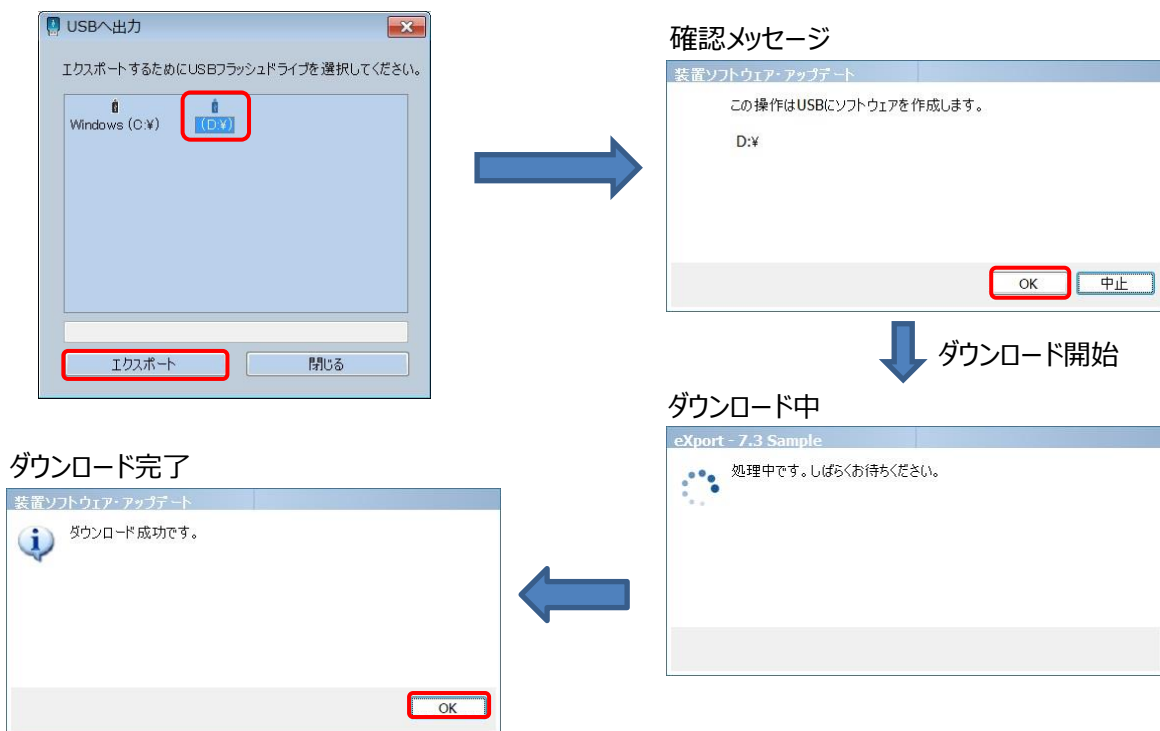

5. ファームウェアのダウンロードは、完了です。ダウンロードしたファイルを使用してアップデートを行います。

< 付録 A : ソフトウェアアップデート >

3.2 アップデート

※ ワイヤーエキスパート本体の充電が少ない場合は、AC に接続してアップデート作業を行ってください。充電が少ない場合、アップデート中に電源が落ちてしまい、本体が起動できなくなってしまう。

1. ワイヤーエキスパートの電源を ON にして、起動させます。起動後、ダウンロードした USB メモリをワイヤーエキスパートの USB ポートに挿入します。(自動的に認識します。また、新しいソフトウェアの認識も自動的に行います。認識しない場合は、一度取り外し、再度挿入してください。)
2. USB メモリが認識されると USB メモリ接続画面が表示されます。また、最新のファームウェアが USB メモリに保存されている場合は、自動的に認識して、ファームウェアが表示されます。アップデートを実行する場合は、『アップグレード ファームウェア X.X #xxx』をクリックします。確認メッセージが表示されます。『✓』をクリックしてファームウェアのアップグレードを行います。アップデート時間は、およそ 5 分程度になります。

3. アップデート完了後、USB フラッシュメモリを取り外し、他のワイヤーエキスパートについても同様の手順でアップデートを実行して下さい。
4. アップデートを実施した場合は、再度、基準値設定を行ってください。

※ ソフトウェアのアップデート中に WireXpert がフリーズしてしまった場合は、**USB メモリを抜かずに**電源を OFF → ON してください。ソフトウェアのアップデートを再開する場合があります。それでもフリーズ状態が継続する場合は、ご連絡ください。